広報

あき

内容 MAIN CONTENTS

02 市役所新庁舎建設について
04 安芸市議会行政報告
14 住民税・国保税申告
23 阪神タイガース春季キャンプ
24 平成31年安芸市成人式

平成31年安芸市成人式

輝く未来がみんなを待っている

今月の 題字

赤野小学校6年
服部 翔龍 くん
僕の夢「警察官になりたい」

2
平成31年
第681号

市役所新庁舎建設について

■問　財産管理課☎35・1013

市役所新庁舎の建設場所については、広報11月号・12月号にて、検討を進めている3つの区域（①県道高台寺川北線・インター線交差点周辺、②桐ケ内団地周辺、③新統合中学校建設予定地西側周辺）とその選定理由などをお知らせしてきました。

このたび、3つの検討区域の比較検討を行い、「県道高台寺川北線・インター線交差点周辺南側」を候補区域とし、市民の皆さんのご意見をお伺いするため、右記のとおり説明会を開催します。

多くの皆さんにご出席いただきますようお願いします。

【説明会内容】

新庁舎建設候補地、市街地に残す窓口などについて

【説明会日程】

と　き	ところ
2月8日(金)18時30分～	土居公民館2階ホール
2月10日(日)18時30分～	消防防災センター3階避難室

【候補区域として選定した理由】

- 幅員が十分にある県道2道に面していること
- 検討区域の中で最も市街地から近いこと
- 各検討区域ごとの概算整備費には大きな差がないこと
- 地権者の意向調査の結果、用地の確保が見込めること

▽新庁舎建設候補区域図

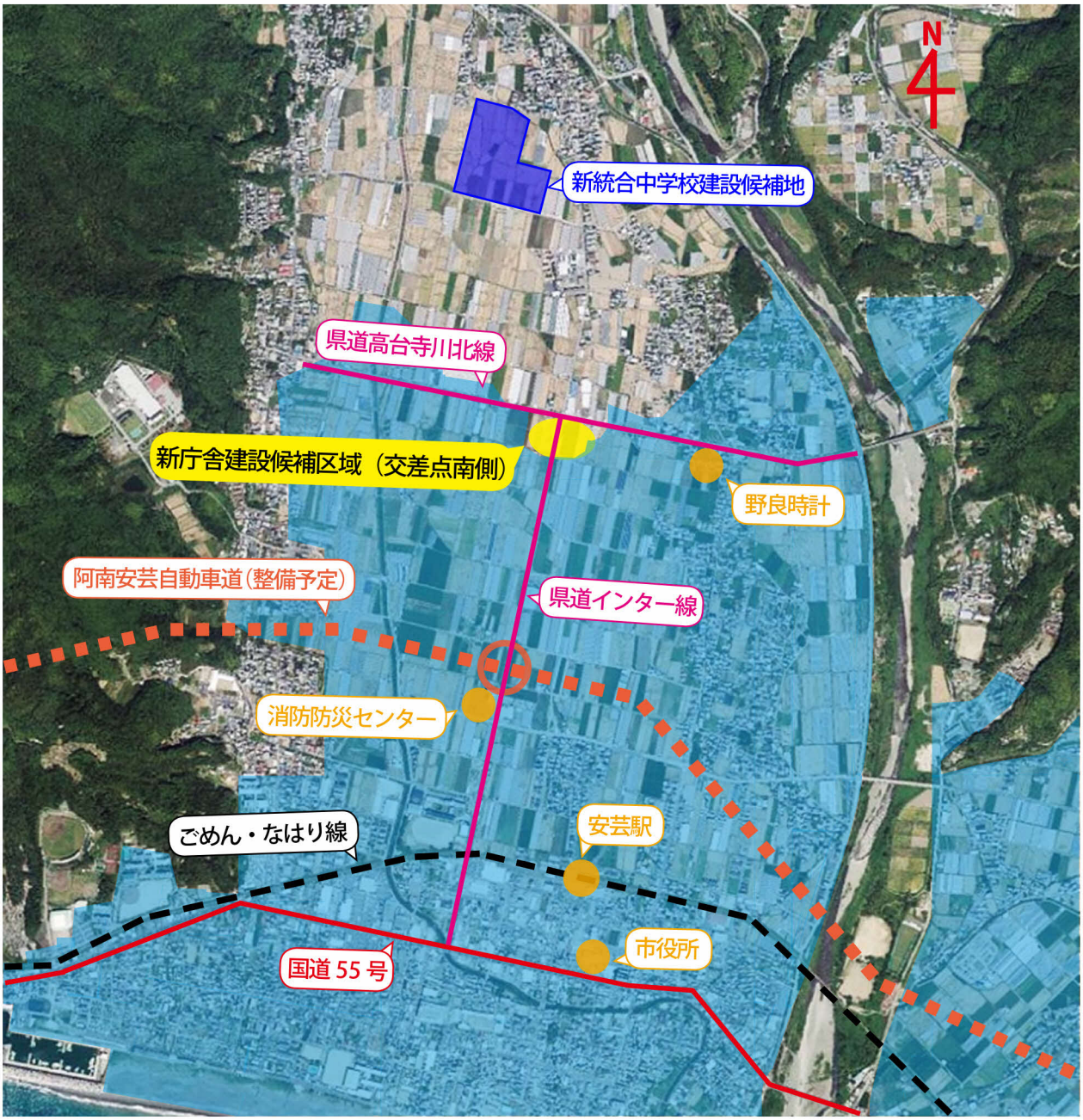

＊水色の範囲は、津波浸水予測範囲（高知県防災マップ　津波浸水予測図より　最大クラスの地震想定）です。
＊上記の区域図は、概ねの候補区域を示しているものであり、明確に線引きしているものではありません。

スプレー缶の取り扱いに注意しましょう！

■問　消防本部☎ 34・1244 FAX 37・9104

最近、全国的にスプレー缶（可燃性ガスを噴射剤とした消臭剤、整髪剤、制汗剤などのスプレー缶や簡易型ガスコンロの燃料に用いられるカセットボンベ）に起因した火災、負傷者が多数発生しています。平成30年12月に札幌市で起きた爆発火災もスプレー缶の間違った使い方が原因です。正しく使用し、正しく廃棄しないと、とても危険です。

○どうして危険なの？

スプレー缶の多くは、中身の薬剤を噴射させるため、ＬＰＧと呼ばれるガスが使用されています。

ＬＰＧはブタン・プロパンなどを主成分とした可燃性のガスです。つまりスプレー缶は、小さなプロパンガスボンベと言ったところでしょうか。

このガスは、空気より重いため、閉鎖された空間やくぼみのあるところに溜まります。引火性が高く、電気スイッチのスパークや静電気などでも引火します。そのため、取り扱い時には火気厳禁が絶対条件です。使用方法を間違えると、簡単に火災や爆発事故を引き起こします。

また、スプレー缶を廃棄する際、中身が残ったまま穴を開けてしまうと、充填されていた可燃性ガスが穴から一気に噴き出し、近くでコンロやストーブなどの火気を使用していると、ガスに引火し火災になる恐れがあります。

スプレー缶に穴を開ける場合は、必ずスプレー缶の中身を使い切っていることを確認し、風通しが良く、近くで火気を使用していない場所で行ってください。

○危険な事例

【事例１】　キッチンで調理中に虫を発見し、慌てて殺虫剤を噴射。

【事例２】　スプレー缶を使い切ってごみに出すため、調理中のコンロの横の流し台で中身のガスを抜く。

【事例３】　制汗スプレーでリフレッシュ後にたばこを吸う。

【事例４】　カセットコンロに大きな鉄板を載せて、バーベキュー。

○スプレー缶による火災の予防方法

- 使用前に必ず製品に記載されている注意書きを確認する。
- スプレー缶を廃棄する場合は、必ず中身を使い切り、空き缶回収袋（みどり色）に捨てる。
- 火気のない通気性の良い屋外で残存ガスがなくなるまで噴射し、廃棄する。
- カセットコンロの燃料ボンベは、正しく装着されていることを確認してから使用する。
- カセットコンロを複数並べて鉄板を載せたり、燃料ボンベカバーを覆うような大きな鍋などの使用は、燃料ボンベが異常に過熱され大変危険です。絶対にやめましょう。
- スプレー缶は、高温となる場所や直射日光と湿気を避けて保管し、コンロやストーブなどの近くでは使用しない。
- エアゾール缶などは、本来の用途以外に使用しない。

住宅用火災警報器の取り付けをお願いします！

住宅用火災警報器は、火災により発生する煙を感知し、音や音声により火災の発生を知らせてくれる機器です。まだ設置できていないご家庭は、早急に設置しましょう。すでに設置している場合は、定期的に点検しましょう。

■問　消防課予防係☎ 37・9103

防災行政無線でＪアラートの試験放送を行います

■問　危機管理課☎ 37・9101

地震・津波や武力攻撃などの発生時に備え、右記のとおりＪアラートの試験放送を行います。この放送は、全国瞬時警報システム（Ｊアラート）（＊）が防災行政無線などで正常に動作しているか確認するもので、全国一斉に試験放送が行われます。

＊Ｊアラートとは、地震・津波や武力攻撃などの緊急情報を、国から人工衛星などを通じて瞬時にお伝えするシステムです。

▽と　　き　2月20日（水）11時ごろ

▽放送内容

（上りチャイム音）

これは、Ｊアラートのテストです。
これは、Ｊアラートのテストです。
これは、Ｊアラートのテストです。
こちらは、ぼうさい安芸市です。

（下りチャイム音）

安芸市議会行政報告

12月7日に開会した平成30年第4回安芸市議会定例会で、横山市長は次のように行政報告を述べました。（要旨）

平成30年7月豪雨に関する災害復旧事業の進捗状況については、公共土木施設災害復旧事業の国への災害査定申請件数は、7月豪雨以降、9月の台風21号、24号の被災を合わせて、道路97件、河川40件、橋梁4件の計141件となっています。

災害査定は9月下旬から始まり、これまでに道路や河川など計117件、約21億2，773万円余りの復旧費用が認められています。残りの道路や河川などについては、12月中旬の最終査定の後に、復旧費用額が確定します。

農地・農業用施設および林道施設災害復旧事業の査定申請件数については、農地災害が32件、農業用施設災害が13件、林道施設が27件となっており、いずれも12月中旬の最終査定の後に、復旧費用額が確定します。

このたびの災害対応に関しては、被災箇所が多数ある中、査定の申請や受検期限が年内という短期間であったことから、外部からも人的支援をいただき、総力戦で査定資料の作成などに取り組みました。

建設課には、10月に県土木部と安田町から、11月から12月21日の査定最終日までは、県土木部、高知市、いの町の職員に協力をいただきました。農林課には、被災直後から、安芸農業振興センターの職員を中心に、近隣の振興センターや県農業振興部の職員に協力をいただいています。

この職員派遣に関しては、高知県をはじめ、安田町、高知市、いの町に多大なご配慮を賜り、災害査定が円滑に進捗していることに、心から感謝申し上げます。

全国から寄せられた災害義援金は、7月17日の募集開始から10月31日の受付終了までに263件、1，083万7，043円となりました。

これら義援金は、安芸市災害義援金配分委員会にて、配分額を決定し、第1次配分は10月5日から27世帯に502万円を、2次配分は年内をめどに28世帯、約581万円の配分を予定しています。

このように多くの皆さんのご支援をいただき、復旧復興に向けた取り組みが着実に進んでいます。今後、いずれの災害復旧事業においても、最終査定後に順次工事発注に取り掛かり、市民の皆さんが一日も早く日常を取り戻せますよう、引き続き、総力を挙げて取り組んでまいります。

新年度の予算編成にあたっては、不透明な地域経済の動向や人口減少の加速に伴い、自主財源の根幹をなす市税収入は顕著な好転が見込めない状況です。平成31年度の地方財政計画における地方の一般財源総額については、骨太の方針で示されたとおり、本年度と同水準を確保するとされていますが、国の動向を見ていると、地方交付税に依存する本市にとっては、引き続き予断を許さない状況にあります。

歳出面では、生活保護費などの扶助費や介護給付費などへの繰出金など社会保障費が増大する中、行政サービスの拡充に伴う物件費などの経常経費も増加傾向にあります。また、喫緊の課題である市庁舎の建て替えや、小中学校の高台への移転・統合のほか、老朽化が進行している公共施設などの更新・統廃合・長寿命化対策が急務となっており、必要な財源の確保が財政運営上の大きな課題となっています。

厳しい財政見通しの中にありながらも、中長期的な財政計画に基づく財政健全化路線を堅持しつつ、限られた財源の効率的かつ効果的な配分を念頭に、市勢浮揚と地域活力の維持・強化に重点を置いた新年度の予算編成に努めてまいります。

新庁舎建設候補地

新庁舎の建設地については、広報11月・12月号でお知らせしてきたとおり、庁内に設置したプロジェクトチームにおいて、土居・僧津地区の「県道高台寺川北線およびインター線の交差点周辺」、「市営桐ケ内団地周辺」、「新統合中学校建設予定地西側周辺」の3区域を選定し、検討を進めています。

地権者の皆さんへの意向調査と各検討区域の調査結果が一定整理できましたので、今議会中に議員の皆さんにご説明させていただくこととしています。

今後は、市民の皆さんにご説明し、ご理解をいただきながら、年度内に位置を示したいと考えています。

中学校の高台への移転・統合

新統合中学校の建設については、本年8月末に候補地の農業振興地域からの除外が決定し、今後は農地転用と開発協議の手続きへと進めていきます。この手続きを進めるために、現在、プロポーザル方式により、本体工事にかかる基本設計業務の委託業者を選定中であり、年内の契約締結を予定しています。

また、新統合中学校建設に向けた地域住民の皆さんへの説明については、11月20日、土居公民館において、僧津や西木戸地区など候補地周辺の皆さんを対象に、これまでの経過や通学路の整備方針など、取り組み状況を報告しました。

基本設計が完了していないことから、建物の配置計画など詳細な説明は行えませんでしたが、学校建設による日常生活への心配事や要望など、多くのご意見をいただきました。今後、校舎の配置図や調整池などの設計が完了しましたら、改めて説明会を開催したいと考えています。

開校時期については、農地の転用において、国との協議に相当な時間を要することから、当初目標としていまし

た平成33年度より遅れる見通しです。

地域医療体制の確保

本年9月、県および東部9市町村などで構成する「県東部地域医療確保対策協議会」において、東部地域における地域包括ケアシステムの構築を後押しするため、県から、公立の看護専門学校を基幹とする多機能支援施設の設置が提案されました。

当施設は、看護師養成の機能に加えて、訪問看護師の育成やスキルアップ研修、また、訪問介護などを担う介護人材の育成や在宅歯科診療の連携拠点としての機能など、地域包括ケアシステムを構築するために必要な実践フィールドおよび人材育成を目指すものです。

来年1月には、当協議会の専門部会において、さらに具体的な提案や検討がなされ、協議を進めていくこととなります。地域医療体制の確保は、喫緊の課題であるため、地域包括ケアシステムの構築、そして、看護専門学校設置の早期実現に向け、県と東部地域が一丸となって取り組みを進めていきたいと考えています。

防災・減災対策

本年10月12日に、特別養護老人ホームつつじの丘において、災害時要配慮者の受け入れ体制を確立するため、福祉避難所開設訓練を実施しました。

訓練には、自主防災組織や施設の職員、また、つつじの丘施設の周辺住民の皆さんなど約100人の参加があり、要配慮者の受け入れや災害対策本部との情報伝達訓練を実施するなど、開設の手順や課題などを確認しました。

11月25日には、安芸ドームにおいて、災害発生時に住民の生命と健康を守るため、災害時医療救護活動および避難所開設運営の同時訓練を実施しました。

訓練には、自主防災組織や市立安芸中学校、病院や薬局など20を超える機関から約250人の参加があり、医療従事者や地域住民らが災害対策本部と連携しながら、主体的に救護所などの開設・運営に取り組むなど、複合的で、より実践に即した訓練となりました。

今後も引き続き、関係機関や地域住民と連携し訓練の充実を図り、地震発生時における市民の生命を守る取り組みを進めていきます。

高速道路の整備などに関する取り組み

阿南安芸自動車道の安芸道路については、11月に黒鳥公民館において、安芸西地区の用地個別説明会が開かれました。高知東部自動車道の南国安芸道路についても、同月の穴内公民館において、穴内中地区の個別説明会が開催されました。馬ノ丁の穴内線では、市道の切り替えに向け、本年度から一部工事が始まる予定となっています。

四国東南部地域の21市町村で構成する「四国8の字ネットワーク整備促進四国東南部連盟」により、10月29日に四国地方整備局へ、11月7日には高知、徳島両県選出の国会議員および国土交通省や財務省へ、要望活動を行いました。

国土交通省へは、徳島、高知両県の国会議員2人に同席いただき、平成31年度予算の満額確保や事業化区間の早期完成などを強く訴えてきました。

今後も引き続き、道路関係予算の確保や奈半利から安芸間の早期の都市計画決定など、要望活動を積み重ねていきますので、市議会をはじめとする関係各位のお力添えを賜りますようお願いします。

ごめん・なはり線新駅の整備検討状況

県東部地域における今後の公共交通のあり方について検討する「県東部広域地域公共交通協議会」において、ごめん・なはり線や鉄道に接続する路線バスを中心に、地域のニーズに沿った利用促進策や、あき総合病院前へのごめん・なはり線新駅設置などの調査・検討が進められています。

あき総合病院前への新駅設置については、需要予測や費用対効果などが検証され、利便性の向上や鉄道経営の改善に一定効果があるとの調査結果が出ています。これを受け、12月5日、ごめん・なはり線活性化協議会の総会において、新駅を整備していく方針で合意をしました。

今後は、県東部広域地域公共交通協議会において、新駅設置の事業計画など協議を経て、駅整備に向けた取り組みを進めていくこととなります。

元火葬場予定地などの処分および交付金の一部返還

西浜地区の元火葬場予定地などについては、平成30年第3回定例会でご報告しましたとおり、福祉施設建設のための用地として活用できるよう移転支援を進めています。

当該用地については、処分のための調査を行っていましたが、面積および価格が11月末に確定しましたので、今議会に追加議案としてご提案させていただきたいと考えています。

当該地区で火葬場を建設する目的で受領していました用地購入などへの整備交付金については、建物の実施設計費を除いた一部を返還することで国と協議が整いましたので、今議会の補正予算に返還金を計上しています。用地の処分も併せまして、ご審議を賜りますようお願いします。

新たな森林管理制度の推進に向けて

森林経営管理法の成立に基づいて、来年度から実施される新たな森林管理制度については、林業の成長産業化と森林資源の適切な管理を両立させるため、森林の活用や手入れが行き届いていない民有林の管理を、市を介して意欲と能力のある林業経営者に集約化する新たな森林管理システムとして期待されています。

実施に向けては、県や森林組合などの林業事業体との連携による円滑な運用体制を検討し、対象森林などの抽出や所有者の意向調査を実施したいと考えています。

来年度から配分を受ける森林環境譲与税を活用し、今後も、間伐や路網の整備といった森林整備に加え、人材育成や担い手の確保、木材利用の促進や普及啓発に取り組んでいきたいと考えています。

市内の移動は、乗り降り自由の「元気バス」をご利用ください。→

～地域の交通安全にご尽力いただける人を募集しています～

交通安全指導員募集

■問　総務課総務係（安芸市交通安全指導員協議会事務局）☎35・1000

▽交通安全指導員とは

交通安全指導員は、市および県の委嘱を受け、警察および交通安全推進機関などと連携をとりながら、交通の安全指導や、地域や小中学校の交通安全活動への協力など、交通事故の防止に努め、安心安全なまちづくりのために尽力しています。

▽主な活動

・早朝（通学、通勤時）の街頭での交通指導
・交通安全教室や交通安全イベントへの参加
・交通安全グッズの配布など各種啓発活動
・交通事故多発時期の啓発活動
・祭典など特別の事情で交通が混雑するときの交通指導

▽資格

・普通免許を取得している人
・安芸市内に居住している20歳から67歳未満の健康な人（年齢は平成30年4月1日現在の満年齢）
・交通安全活動に積極的に取り組んでいただける人

▽任期

平成33年3月31日まで（再任あり）

▽報酬など

報酬（月額10,500円）、制服の貸与があります。

▽募集人数

1人

▽申込方法

履歴書（任意様式）と運転免許証のコピーを総務課まで提出してください。

▽選考方法

選考は、書類審査、面接を経て、市長からの委嘱となります。市の委嘱を受けた場合、県の指導員としても推薦させていただきます。

＊その他、具体的な活動や行事などは、総務課総務係へお問い合わせください。
市ホームページ例規集に、安芸市交通安全指導員規則を掲載しています。

差押不動産の合同公売会を実施します

■問　安芸広域市町村圏事務組合　租税債権管理機構☎37・9688

税金の滞納により差し押さえした「不動産」を公売会で売却します。今回の公売は、安芸地区の4団体が合同で実施します。

【差押不動産　合同公売会】

▽と　き　2月26日（火）　14時～（13時30分～受付）
▽ところ　高知県安芸総合庁舎2階大会議室（矢ノ丸1丁目4－36）
▽物　件　田、宅地、土地付建物、建物など（所在地：安芸市、安田町、室戸市、東洋町）

＊物件の詳細は、折り込みチラシや各執行機関へお問い合わせいただくか、ホームページをご覧ください。

▽入札参加に必要なもの

・保証金

＊2月26日（火）14時までに現金で納付してください（現金に限る）。

・身分証明書（運転免許証など）
・印かん（認印）
・委任状（代理人の場合）
・買受適格証明書（農地の場合）

▽落札後の取り扱い

・買受代金納付　3月5日（火）15時まで（高額物件の中には納付期限が延長される場合があります）
・所有権移転登記　各公売団体でも処理できますが、費用負担を要します。

▽執行機関・問い合わせ先

安芸広域市町村圏事務組合 租税債権管理機構（安芸機構）	☎37・9688 http://www.aki-tax.jp
安芸市税務課収納係	☎35・1007 http://www.city.aki.kochi.jp
室戸市債権管理課	☎22・5153 http://www.city.muroto.kochi.jp
東洋町税務課	☎29・3393 http://www.town.toyo.kochi.jp/contents/

→　詳しくはお問い合わせください。　■問　総務課☎35･1000

難病などの皆さんの障害福祉サービスなどについて

■問　（サービスについて）福祉事務所障害ふくし係☎35・1009
（医療助成について）安芸福祉保健所☎34・3177
（難病に関する相談）こうち難病相談支援センター☎088・855・6258

平成25年4月に施行された障害者総合支援法では、身体障害・知的障害・精神障害の人に加え、難病などの皆さんが障害福祉サービスなどの対象となりました。

対象となる人は、身体障害者手帳をお持ちかどうかにかかわらず、必要と認められた障害福祉サービスなどの利用が可能となります。

手続きやサービスの内容などお気軽にお問い合わせください。

＊利用者負担は、所得に応じてあります。

＊ご自身やご家族の疾患が対象になるかについては、お問い合わせください（平成30年4月1日時点で331疾病が対象）。

▽受けられるサービス

・障害福祉サービス：介護の支援を行う「介護給付」と、訓練などの支援を行う「訓練等給付」があります。

（例）「居宅介護」自宅で、入浴、排泄、食事の介護など
「同行援護」視覚障害により、移動に著しい困難を有する人に、移動に必要な情報の提供（代筆、代読を含む）、移動の援護などの外出支援など

・補装具：身体機能を補完・代替する用具の購入または修理の費用を給付します。

（例）車いす、歩行器など

・日常生活用具：在宅で生活している障がいのある人が、日常生活をより円滑に行うための用具を給付します。障がいの種別や程度、年齢によって給付できる用具が異なります。

（例）ネブライザー、電気式たん吸引器

障害福祉サービス利用の主な流れ

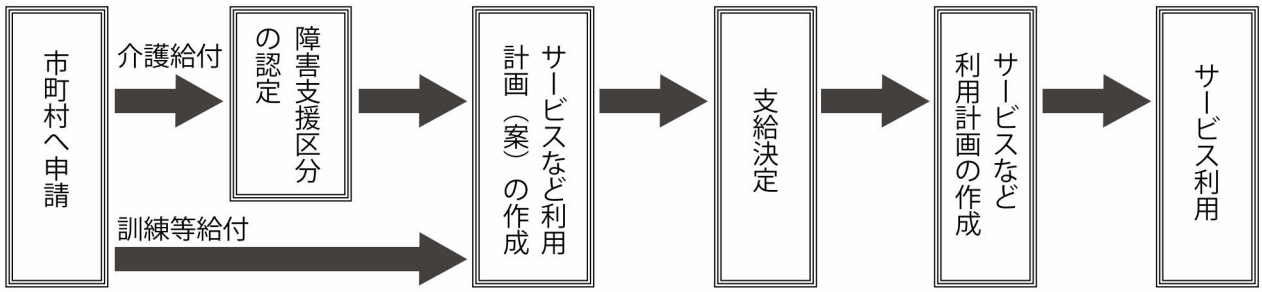

平成31年4月～
産前産後期間の国民年金保険料が免除となります！

■問　市民課国保年金係☎35・1002

▽免除期間

出産予定日または出産日が属する月の前月から4カ月間の国民年金保険料が免除されます。なお、多胎妊娠の場合は、出産予定日または出産日が属する月の3カ月前から6カ月間の国民年金保険料が免除されます。

＊出産とは、妊娠85日（4カ月）以上の出産をいいます。

（死産、流産、早産された人を含みます。）

▽産前産後期間の取り扱い

産前産後期間として認められた期間は、保険料を納付したものとして老齢基礎年金の受給額に反映されます。

▽対象者

国民年金第1号被保険者で出産日が平成31年2月1日以降の人

▽届出時期

出産予定日の6カ月前から届け出可能ですので、速やかに届け出てください。

＊ただし、届け出ができるのは平成31年4月からです。

▽届出先　市民課国保年金係窓口

▽施行日　平成31年4月1日

▽必要書類

・出産前に届け出をする場合：母子健康手帳など

・出産後に届け出をする場合：出産日は市役所で確認できるため原則不要

＊ただし、被保険者と子が別世帯の場合は、出生証明書など出産日および親子関係を明らかにする書類

納期限のお知らせ

後期高齢者医療保険料の第8期納期限は2月28日（木）です。納期限を過ぎると督促手数料や延滞金の発生につながりますので、忘れず納付をお願いします。

安芸市ホームページはバナー広告を募集中　→

～高知県空手道連盟 第１回秋桜杯～

祝 優勝・入賞 常心門空手県支部安芸道場

11月4日に高知県立大学池キャンパス体育館で行われた高知県空手道連盟 第１回秋桜杯および11月11日に高知県立武道館で行われた第33回高知県中学生空手道選手権大会において、市内の常心門に所属する選手たちが、優秀な成績を収めました。大会の結果は次の通りです。（敬称略）

○高知県空手道連盟 第１回秋桜杯

【小学生個人形の部】

敢闘賞　上田 海（川北小６年）

【小学生個人組手の部】

低学年	優　勝　小松 海斗（川北小２年） 敢闘賞　大西 陽桜莉（野市東小２年） 小松 天斗（井ノ口小２年）
中学年	優　勝　安岡 暖（土居小４年）
高学年	優　勝　萩野 智咲子（井ノ口小６年）

【小学生低学年団体形の部】

優　勝　大西 陽桜莉・小松 海斗・小松 翼

準優勝　小松 天斗・尾﨑 彩香・島田 陽向

【小学生中学年団体形の部】

敢闘賞　松本 智也・安岡 暖・近藤 悠大

【小学生高学年団体形の部】

優　勝　上田 海・萩野 智咲子・近藤 慎太郎

準優勝　久保 龍世・冨田 乃愛・福島 希実

【小学生男子団体組手の部】

準優勝　上田 海・安岡 暖・小松 海斗

【小学生女子団体組手の部】

優　勝　萩野 智咲子・五藤 小雪・大西 陽桜莉

○第33回高知県中学生空手道選手権大会

【中学生女子個人形の部】

優　勝　近藤 陽菜（市立安芸中１年）

4　位　大西 仔莉琉（野市中１年）

【中学生女子個人組手の部】

準優勝　近藤 陽菜（市立安芸中１年）

3　位　大西 仔莉琉（野市中１年）

～入河内でゆずとり体験～

山里に広がるさわやかなゆずの香り

11月23日　入河内地区で東川地域おこし協議会主催によるゆずとり体験が行われ、県内外から家族連れら32人が参加しました。参加者はゆずとりに汗を流したほか、収穫したばかりのゆずを搾って柚の酢作りを体験するなど、ゆずのさわやかな香りを堪能しました。

～新年走ろう会、栃煌山関幟開き、寒中水泳～

新年の到来を祝う

1月1日　元旦恒例の新春行事が行われ、新年を喜び合い、今年一年の健康を祈願しました。

47回目を迎えた「新年走ろう会」には約200人が参加し、約2㎞のコースを駆け抜け、心地よい汗を流していました。

また、安芸市出身力士・栃煌山関の必勝を祈願する「幟開き」も行われました。栃煌山関郷土後援会より景気付けの祝餅が投げられ、集まった市民らは歓声を上げながら拾い集めていました。

幟開きの後は「第54回寒中水泳大会」が行われ、48人が参加しました。

はじめに「鯨泳会」のメンバーらが「新しい時代も天馬の様に」と書かれたプラカードを水中で披露し、集まった人々から喝采を受けていました。

その後、参加者は例年より水温の高い海に入り、沖に停まっている船から投げ込まれたフルーツを拾い合い、初泳ぎを楽しみました。

～安芸市戦没者追悼式～

平和の尊さを語り継ぐ

11月10日　安芸市戦没者追悼式が市民会館で行われ、約80人が参加しました。

この式典は、先の大戦における市内の戦没者の冥福を祈るとともに、世界の恒久平和を願い毎年行われています。

追悼式では、黙とうが捧げられ、市長の式辞、来賓の追悼の言葉の後、参加者全員で献花を行いました。また、市立安芸中学校3年 中村友哉さんによる「平和の作文」が朗読され、式典は厳かに終了しました。

～災害時医療救護訓練、避難所開設・運営訓練を実施～

災害時に備えて実践訓練

11月25日　安芸ドームで災害時医療救護活動訓練と避難所開設・運営訓練を実施し、市立安芸中学校の生徒や地域の自主防災組織の皆さんなど、約250人が参加しました。

訓練では実際の災害時同様に、安芸ドームに避難所・医療救護所を開設し、香川県の観音寺市、三豊市などから参加いただいた医療関係者や地域住民、安芸市日赤奉仕団、医療機関、高知県、安芸市が協力して、避難者と負傷者の受け入れや応急手当、患者搬送、情報伝達などを行いました。

訓練終了後の反省会では、「その場に応じた臨機応変な対応が大事」「関係機関などとの連携を深め、繰り返し訓練をすることが必要」などの意見交換を行いました。

～いつまでもお元気で～

祝１００歳　安田岩喜さん、川島久子さん

このほど、本町5丁目の安田 岩喜さんと黒鳥地区の川島 久子さんが100歳を迎えられ、記念品が贈られました。

▲安田 岩喜さん

▲川島 久子さん

～安芸市消防出初式～

地域防災の要　安芸市を守る消防団

1月13日　新年恒例の「安芸市消防出初式」が消防防災センターで行われました。消防本部職員や各地区の消防団員ら約270人が参加し、士気の高揚を図り、地域防災の意識を新たにしました。

式典では、清水ケ丘中学校、市立安芸中学校吹奏楽部の演奏で、団本部女性消防団員、消防本部に続き、市内10分団が車両とともに堂々と入場行進しました。

また、団員38人が勤続章などを受章し、団員の妻3人に内助の功労賞が贈られました。

式典後のアトラクションでは、消防レスキューのデモンストレーションや赤野分団のポンプ操法の披露などが行われ、集まった市民からは大きな拍手や歓声が湧き起っていました。

～人権を大切にする心を風船の便りで結ぶ集い～

思いやりの心を育てよう

12月7日　人権週間に合わせて、県東部9市町村の人権擁護委員で組織する安芸人権擁護委員協議会による人権啓発活動が行われました。

今年は穴内小学校で、児童が考えた標語の発表や、短冊にメッセージを書いて結んだ風船を児童らとともに大空へ飛ばしました。

また、広報車による啓発や、安芸市長へ人権メッセージを伝達し、思いやりの心を育て、差別やいじめのない社会を築いていくことを呼びかけました。

無料 特定健診のお知らせ

今年度の特定健診（集団）は残りあと 2日！

■問・申込　健康ふれあいセンター「元気館」☎32・0300　FAX32・0301

健診は健康に生活していくために自分の体を知る大切な機会です！
40歳～74歳の特定健診(国保被保険者)は**無料**です！この機会にぜひ受診を！

▽と　き　2月17日（日）、18日（月）
▽ところ　健康ふれあいセンター「元気館」
▽予約時間
午前の部：7時30分～11時
午後の部：13時30分～15時
＊30分ごとの予約制ですので、ご都合の良い時間を「元気館」までご連絡ください。
▽対象者
・19～39歳で国保被保険者、社保被扶養者の女性
・40～74歳で国保被保険者
・後期高齢者医療被保険者
▽必要なもの
受診票、受診券、問診票、保険証、受診料

＊健（検）診の詳しい内容については、11ページをご覧ください。
＊左記日程は、集団特定健診です。医療機関での個別特定健診を希望の場合は、「元気館」までお問い合わせください。

39歳以下の国保男女、社保被扶養者の女性の負担額は1,300円です。
＊非課税世帯の人は無料です。

当日、無料で骨密度測定も受けられます！

高齢者肺炎球菌感染症予防接種のお知らせ

■問　健康ふれあいセンター「元気館」☎32・0300　FAX32・0301

定期接種の対象者は毎年度異なるため、接種の機会を逃さないようにご注意ください。平成30年度対象の人の接種期限は平成31年3月31日までです。

接種前に申請が必要です。申請手続きは元気館で行い、その際に問診票をお渡ししますので、医療機関へお持ちください。

▽対象者
①年度年齢に該当する人
65歳（昭和28年4月2日～昭和29年4月1日生まれの人）
70歳（昭和23年4月2日～昭和24年4月1日生まれの人）
75歳（昭和18年4月2日～昭和19年4月1日生まれの人）
80歳（昭和13年4月2日～昭和14年4月1日生まれの人）
85歳（昭和8年4月2日～昭和9年4月1日生まれの人）
90歳（昭和3年4月2日～昭和4年4月1日生まれの人）
95歳（大正12年4月2日～大正13年4月1日生まれの人）
100歳（大正7年4月2日～大正8年4月1日生まれの人）
②60歳以上65歳未満で、心臓や腎臓、呼吸器の機能またはヒト免疫不全ウイルスによる免疫の機能に障がいを有する人

▽接種期限　3月31日（医療機関の休診日を除く）
＊これまでに高齢者肺炎球菌ワクチンの接種を受けたことがある人は対象になりません。（自分の費用で受けた人も含む）
▽必要なもの　印かん、身分証明書（免許証、健康保険証など）
▽接種費用　2,000円（接種医療機関へお持ちください）
＊生活保護世帯の人は全額助成。証明書を発行しますので、元気館へ申請してください。
▽接種医療機関
接種を委託している県内医療機関
＊事前に電話にてご予約ください。

必ず受けよう!がん検診・特定健診

特定健診

あなたと、家族のために
ぜひ受けましょう

- 乳がん健診 40歳以上の女性 1000円
- 前立腺がん検診 50歳以上の男性 600円
- 若者健診 19歳～39歳（国保） 1300円
- 特定健診 40歳～74歳（国保） 無料
- 胸部検診（肺がん検診） 40歳以上 無料
- 胃がん集団検診（バリウム） 50歳以上 900円
- 胃がん個別検診（内視鏡検診） 50歳以上 3400円
- 大腸がん検診 40歳以上 500円
- 肝炎ウイルス検査 40歳以上 700円
- 後期高齢者健康診査 無料
- 子宮頸がん検診 20歳以上の女性 800円

＊70歳以上の人は市が実施するすべてのがん検診が無料
＊対象年齢など詳しい内容は安芸市健康カレンダーでご確認ください。
■問　健康ふれあいセンター「元気館」
☎32・0300　FAX32・0301

特定健診など

項　目	ところ	と　き	申込締切日
胸部検診 特定健診 前立腺がん検診 肝炎ウイルス検査	健康ふれあいセンター「元気館」	2月17日(日) 2月18日(月)	7:30～11:00 13:30～15:00
胃がん検診			7:45～9:15
大腸がん検診（回収）			7:30～11:00 13:30～15:00
子宮頸がん検診		2月17日(日)	7:45～11:00 12:45～15:00
乳がん(マンモグラフィ)検診			8:00～11:00 13:00～15:00

＊健(検)診はすべて予約制ですので、来所またはお電話にてお申し込みください。
＊特定健診は無料となっています!
＊大腸がん検診の受診希望者は、事前にお申し込みください。採便キットをお送りしますので、採便したものを検診日にお持ちください。

その他

項　目	月　日	受付時間	ところ
無医地区診療	2月19日(火)	14:10～15:00	畑山公民館
	2月26日(火)	14:10～15:00	東川公民館
健康相談	2月12日(火)	10:00～12:00	市民館別館
つくし会（生活習慣病予防サークル） ＊運動教室。参加費100円。持ち物は、室内用のシューズ・水分・タオル ＊自主運動。持ち物は、室内用のシューズ・水分・タオル	2月1日(金)	13:30～15:00	健康ふれあいセンター「元気館」
	2月15日(金)	13:30～15:00	
飼い犬・飼い猫の引き取りなどに関する相談窓口	飼い主には、飼っている犬や猫を終生まで飼養および管理を行う責任があります。やむをえず飼えなくなった場合は、新たな飼い主を探し、譲渡するなど、犬・猫が生涯を全うできるよう努力しましょう。 どうしても飼い続けることができなくなった場合は、下記窓口までご相談ください。 ■問　安芸福祉保健所☎34・3173		

2月の休日在宅当番医

3日	芸西病院	☎33・3833
10日	森澤病院	☎34・1155
11日	森澤病院	☎34・1155
17日	深谷内科	☎33・2401
24日	安芸クリニック	☎35・3575

診療時間：9時～17時
県立あき総合病院（☎34・3111）は救急に対応

健康テレホンサービス

☎088・832・5266
2月の週間予定表

月	舌（ぜつ）がん・口腔がん
火	アレルギー性結膜炎
水	椎間板ヘルニア
木	非結核性抗酸菌症
金	魚の目とタコ
土日	冬と皮膚病

提供：高知保険医協会

飼い犬は必ず登録を!

最近、屋内飼いの犬が外へ逃げ出し、保護されることが多くなっています。安芸市では、保健所から連絡を受けて、犬の特徴をたよりに登録名簿から飼い主を探し出します。

このとき、首輪に鑑札が付いていればすぐに飼い主が分かりますが、多くの屋内飼いの犬は首輪をしていません。もしものときに備えて屋内でも首輪に犬の名前と住所を記載しておきましょう。

■問　健康ふれあいセンター「元気館」
☎32・0300　FAX32・0301

「赤ちゃん集まれ！」のコーナーでは、写真を募集中　→

乳幼児健診

■問　健康ふれあいセンター「元気館」
☎32・0300　FAX32・0301

3～4カ月児健診

▽と　き　2月5日（火）12時～
▽ところ　健康ふれあいセンター「元気館」
▽対象者　平成30年10月生まれ
（個別通知します）

9～10カ月児健診

▽と　き　2月19日（火）12時～
▽ところ　健康ふれあいセンター「元気館」
▽対象者　平成30年4月生まれ
（個別通知します）

1歳6カ月児健診

▽と　き　2月5日（火）13時～
▽ところ　健康ふれあいセンター「元気館」
▽対象者　平成29年5月生まれ
（個別通知します）

3歳児健診

▽と　き　2月19日（火）13時～
▽ところ　健康ふれあいセンター「元気館」
▽対象者　平成27年10月生まれ
（個別通知します）

あきっ子あつまれ！

■問　健康ふれあいセンター「元気館」
☎32・0300　FAX32・0301

○すくすく広場、歯ッピー・キッズランド

（計測・栄養相談・歯科相談・交流）

▽と　き　2月27日（水）10時30分～12時
（時間内ならいつでもどうぞ！）
▽ところ　健康ふれあいセンター「元気館」
▽対象者　乳幼児とその保護者、妊婦
▽持ち物　母子健康手帳、バスタオル、
おむつ

＊歯ッピーキッズランドの受付時間は、
10：30～11：30です。

○あきっ子広場

（ボランティアと一緒に遊ぼう！託児もあります）

▽と　き　2月22日（金）10時～12時
（時間内ならいつでもどうぞ！）
▽ところ　健康ふれあいセンター「元気館」
▽対象者　乳幼児とその保護者
▽持ち物　お子さんを預ける人は、バスタオル、
おむつ、お茶やさ湯など

＊お子さんの安全のため、保険料
100円をいただいています。ご
了承ください。

麻しん・風しんの予防接種はお済みですか?

■問　健康ふれあいセンター「元気館」☎32・0300　FAX32・0301

はしか（麻しん）は感染力が大変強い感染症です。また風しんは妊娠中にかかると胎児に影響が出ることがあり、予防接種を受けて免疫をつけておくことが大切です。

MR（麻しん・風しん混合）ワクチンを受ける人が少ないと、将来麻しん・風しんの流行がおきる可能性があります。自分が感染しないためだけでなく、周りの人に感染を広げないためにも予防接種は有効です。

MRワクチン（麻しん・風しん混合）の予防接種は、以下時期による2回が原則となっています。

①1歳のお誕生日を迎えたら1回目の接種
（1歳～2歳未満）
②小学校入学前の1年間に2回目の接種

左記の対象者は無料で受けられます。まだ受けていない人は、この機会に予防接種を受けましょう。

2回の接種を受けることで、お子さんの病気に対する抵抗力（免疫）をより一層強くすることが期待できます。

特に、平成24年4月2日～平成25年4月1日生まれの人は、平成31年3月31日が接種期限です。接種期限を過ぎると実費負担となりますので接種期限内に受けましょう。

子育て information

地域子育て支援センター

■問　地域子育て支援センター（安芸おひさま保育所内）
☎・FAX37・9310

子育てを一人で頑張っていませんか？みんな悩みながらも子育てしていることに共感したり、子育てが少しでも楽しくなるように、悩みを話せる子育て仲間や、子どもたちの小さな出会いの場として、気軽にご利用ください。

○保育室・園庭開放

安芸おひさま保育所の保育室や園庭を開放しています。子ども同士、保護者同士のふれあいの場としてご利用ください。

▽と　き　平日9時～16時

○体験入園

▽と　き　2月5日(火)、7日(木)、12日(火)、19日(火)、21日(木)、26日(火)、28日(木)　9時～12時
▽ところ　安芸おひさま保育所
▽持ち物　着替え、お茶、タオル、帽子など

○給食試食会

～2月普通食～
▽と　き　2月12日(火)
▽申　込　2月7日(木)締切
▽定　員　1歳～5歳まで 10人
▽食　費　300円

～3月普通食～
▽と　き　3月5日(火)
▽申　込　2月28日(木)締切
▽定　員　1歳～5歳まで 10人
▽食　費　300円

○安芸おひさま保育所の行事に参加しませんか？

《節分》
▽と　き　2月1日(金)9時30分集合(10時開始予定)
みんなで豆まきを楽しみましょう！

《ひな祭り》かわいいおひなさまに会えるかな？
▽と　き　3月1日（金）10時30分

○電話相談・面接相談

育児の悩みなどお気軽にご相談ください。
面接相談の際は事前にご連絡ください。
▽と　き　平日9時～16時

○なかよし広場

子育て仲間との交流の場として、元気館のホールにて親子で楽しめる広場を開催しています。

『親子で元気いっぱい体育遊び』
～親子でいろいろな運動を体験し、楽しいひとときを過ごしましょう！～
講師：河合　俊樹 先生（一般財団法人 Uプロジェクト）
▽と　き　2月14日（木）10時～12時
▽ところ　健康ふれあいセンター「元気館」
▽申　込　地域子育て支援センター（安芸おひさま保育所内）
▽締　切　2月7日（木）
▽参加費　無料
▽持ち物　着替え、タオル、お茶ほか

お家でも簡単にできる運動遊びも教えてもらえますよ。たくさんの参加をお待ちしています。

○一時保育を利用しませんか

▽対象児童　市内在住の満1歳～就学前まで
▽定　　員　1日あたり5人
▽利用時間　平日（土、日、祝日を除く）
半日（8時30分～12時30分または12時30分～16時30分）
1日（8時30分～16時30分）
▽利用日数　1カ月あたり14日以内
▽利 用 料　半日1,000円　1日2,000円
■問　安芸おひさま保育所☎・FAX37・9310

お誕生おめでとう　12月生まれ

＊承諾をいただいた人のみ掲載しています。

■問　市民課市民係☎35・1001

保護者	性別	赤ちゃん	誕生日
【安　芸】			
廣松　賢弥・由貴	男	陽斗（はると）	12月12日
【川　北】			
佐野　広典・ふみか	男	広樹（ひろき）	12月17日
【井ノ口】			
岡村　旭・みどり	男	総士（そうし）	12月 3日
芝　緑成・夏美	男	向陽（こうよう）	12月21日

平成31年度
住民税の申告受付がはじまります。
～申告期限は3月15日（金）～

▼住民税申告をしなければならない人

平成31年1月1日現在、市内在住で、平成30年中（1月1日から12月31日まで）に収入（営業・農業・不動産・給与・雑所得など）があった人

▼申告をしなくてもよい人

・確定申告をする人
・勤務先で年末調整をした人で、その他に収入がない人
・公的年金の収入のみの人
＊国保、介護保険、後期高齢者医療保険、保育料などの行政サービスを受けている人、所得証明書などの発行が必要な人は、収入がなくても必ず申告が必要です。また、扶養、寡婦（夫）、障害、社会保険料、医療費、寄附金控除などの控除を受けたい人も、申告をしてください。

広報折込の申告書に記入して申告してください

国民健康保険の加入者も4月15日（月）までに必ず申告してください

記帳・帳簿などの保存は義務づけられています！

▼対象者
事業・不動産・山林の所得があるすべての人（所得税の申告の必要ない人も含む）

▼内　容
売上や経費を帳簿に記載し、受け取った請求書・領収書などは5～7年間保存しなければなりません。

▼必要なもの（申告前にチェックしましょう）

①申告書（コピー可。市ホームページにも掲載）
②印かん
③給与・年金の源泉徴収票
④事業の帳簿、収入や経費の明細、領収書、収支内訳書など
⑤健康保険料、国民年金保険料などの領収書や支払(控除)証明書
⑥生命保険料、地震保険料の控除証明書
⑦【医療費控除】病院、薬局、介護保険施設利用料など治療のための医療費の領収書または明細書など
⑧【障害者控除】障害者手帳など障害の程度を証明するもの
⑨【寄附金控除】領収書など
⑩マイナンバーカード（個人番号カード）または通知カード
＊⑩については平成29年度の申告から必須になっています。通知カードを持参された場合は運転免許証、健康保険証などの提示または写しの添付による本人確認が必要です。また、顔写真付きでない身分証明書の場合は2種類の確認が必要です。

▼受付期間

2月18日（月）～3月15日（金）（土日は除く）
8時30分～12時、13時～16時30分
＊年金・給与収入がある人の還付申告は2月7日（木）から受け付けます。
＊郵送でも受け付けています。添付書類の返送が必要な人は返信用封筒を同封してください。

▼待ち時間短縮のために

収支内訳書や、領収書の合計額などは、必ず事前にご自身で作成・計算しておいてください。

3月は申告が混み合いますので、早めの申告をお願いします。

■問・申告場所
税務課市民税係（西庁舎1階）
〒784-8501　安芸市矢ノ丸1丁目4-40
☎35・1005

→　ご自由にご覧ください。　■問　女性の家☎34･3514

こころがスーッと軽くなる
ペアレントHAPPYトレーニング教室

■問・申込　健康ふれあいセンター「元気館」☎32・0300　FAX32・0301

子育てで悩んでいること、ありませんか？一生懸命子育てしているのにうまくいかない…。そんなとき、子どもにどう向き合ったらいいのでしょう。

同じ悩みを持つ親同士、日々の子育てを振り返りながら今より楽しく子育てできるように一緒に学んでみませんか？参加者からは「ゆっくり話せて、気持ちが楽になった」「不安なのは自分だけじゃないとわかってすっきりした」「子どもの見方が変わると、子どもへの接し方も変わった」という声が上がっています。

▽**ところ**　健康ふれあいセンター「元気館」
▽**対　象**　2歳～就学前までのお子さんの保護者　先着10人
＊4回を通しての参加がお勧めです。
▽**申込締切**　2月8日（金）
▽**参加費**　無料（13時～受付）
＊託児もあります！申し込み時にお伝えください。

	実施日時	内　　容
第1回	2月13日(水) 13時30分～ 15時30分	子育てって？日頃の子育てについて楽しくお話ししましょう。 〔子どもを伸ばす遊びのポイント〕
第2回	2月21日(木) 13時30分～ 15時30分	子どもの、よい行動を引き出す関わりは？ 〔子どもの“ほめポイント”お教えします〕 ▽**講師**　県立あき総合病院 心理判定員　高塚　智行先生
第3回	3月1日(金) 13時30分～ 15時30分	今、親にできること よりよい親子関係のために ▽**講師**　精神保健福祉センター 所長　山﨑　正雄先生
第4回	3月13日(水) 13時30分～ 15時30分	講座のふりかえり 今から、私にできること

農業者の皆さんへ
収入保険制度に加入しませんか?

■問　高知県農業共済組合　安芸支所☎35・2275

青色申告を行う農業者（個人・法人）は収入保険制度に加入することができます。収入保険制度は、全ての農産物を対象に自然災害や価格低下などによる収入減少が生じた場合に補償する保険制度です。加入される場合は、農業共済組合にご相談お願いします。

収入保険は農業収入の減少を広く補償します！

　女性の家では、ハローワークからの求人情報を備えています。　→

あき元気応援マイレージボランティア大募集!!

■問・申込　社会福祉協議会☎35・2915
地域包括支援センター☎32・0555

「あき元気応援マイレージ」は、シルバー世代の生きがいづくり、ご自身の健康増進・介護予防を目的に行う制度です。65歳以上の要介護・要支援の認定を受けていない人を対象に研修を受講してボランティア登録をしていただき、市内の介護保険・障害者施設や保育所、小・中学校などでボランティア活動を行うことでポイントが貯まり、貯まったポイントに応じて年間最大5,000円分の商品券などに交換することができます。現在、102人が登録され、さまざまな施設で活動されています。あなたもお友だちを誘って、「あき元気応援マイレージボランティア」に登録し、あなたの力を活かして地域に貢献してみませんか？

「あき元気応援マイレージボランティア登録出前研修会」を随時開催しています！

ボランティア登録のための出前研修会を公民館や集会所、個人のお宅で少人数からでもご希望があれば開催しています。ご希望される場合は、上記にお問い合わせください。

▽**ボランティア対象者**
市内在住の65歳以上（今年度65歳になる人も含む）で次の2つの要件をいずれも満たしている人
①要介護・要支援認定を受けていない人
②介護保険料の滞納がない人

▽**内容**
あき元気応援マイレージの概要、介護予防・認知症について（所要時間：1時間30分程度）

目指せ農業のスペシャリスト

平成31年度　高知県立農業大学校一般募集

■問・申込　県立農業大学校☎088・892・3000

高知県立農業大学校は、野菜、花き、果樹、畜産に関する技術や経営について実践的で専門的な技術を学べる専修学校です。高軒高ハウスでの統合型環境制御による栽培実習、グローバルGAPやスマート農業などを学ぶ環境も整いました。

また、就農、就職、進学など進路別に体系的な学習を行うとともに各種資格取得を支援しています。

入試に関する詳しい内容は、農業大学校教務担当に電話でお問い合わせいただくか、県立農業大学校のホームページをご覧ください。

▽**試 験 日**　3月5日（火）
▽**出願期間**　2月13日（水）～2月22日（金）
▽**募集定員**　園芸学科45人　　畜産学科5人
▽**募集案内**　県立農業大学校ホームページ（http://www.nogyo.tosa.pref.kochi.lg.jp）からダウンロード
▽**出願方法**　願書に2,200円分の県収入証紙を添付し、持参または郵送（書留）
▽**対象者**　次のいずれかに該当する者
①高等学校を卒業した者または卒業見込みの人
②高等学校卒業程度認定試験に合格した人
③知事が①②の人と同等以上の学力を有すると認めた人
▽**選考方法**
・筆記試験　必須科目「国語総合」（漢文・古文を除く）
・選択科目「数学1・農業と環境」のうち1つ
・面接試験
▽**修業年限**　2年
▽**申し込み**　県立農業大学校（吾川郡いの町波川234番地）

平成31年度 野生鳥獣に強い県づくり事業について（被害防止施設設置事業）

■問　農林課中山間振興係☎35・1016

平成31年度に、シカ、イノシシなどの有害鳥獣による農林作物への被害の減少を図るため、防除ネットなどの設置に対する補助事業を実施します。補助事業を活用したい人は、農林課中山間振興係までお申し込みください。

▽**募集期間**　4月5日（金）まで
▽**補助対象**　防護柵（ネットなど）の設置に必要な材料費

▽**必要書類**
・見積もり
・位置図
・写真
・納税証明書

▽**注意点**
・申請前に防護柵を設置すると、補助金を交付することができませんのでご注意ください。
・予算の範囲内で実施となりますので、ご要望に全て沿えないことがありますので、ご了承ください。

事業種別	事業開始予定時期	対象鳥獣	補助対象となる資材					補助要件	補助率
			ネット柵（ワイヤー無）	ネット柵（ワイヤー入）	電気柵	金網柵 ワイヤーメッシュ柵	防鳥ネット（テグス除く）		
県単事業①	8月頃	シカ	○	○	○	○	×	・受益戸数2戸以下 ・費用対効果が1未満のもの 上記2項のどちらかを満たすこと。	11/12以内
県単事業②		シカ以外	○	○	○	○	○		3/4以内
市単事業	4月から	鳥獣全般	○	○	○	○	○	・受益戸数1戸以上	2/3以内かつ70,000円以内

＊上記以外の防護柵を設置したい場合は、農林課中山間振興係までご相談ください。

資源ごみ収集日一覧表

2月の資源ごみ収集日	「缶・紙・布・ペットボトル」の日 缶・スプレー缶・紙（新聞とチラシ・雑誌・ダンボール・紙パック・雑がみ）・古着・ペットボトル	「ビン・有害ごみ」の日 ビン・乾電池・蛍光灯・電球・体温計・温度計・ライター
久世町・庄之芝町・染井町・桜ヶ丘町・幸町・宝永町・黒鳥・植野・井ノ口・栃ノ木	毎週月曜（4日・11日・18日・25日）	毎月第1・3水曜（6日・20日）
本町1～5丁目・土居・僧津・伊尾木・下山	毎週火曜（5日・12日・19日・26日）	毎月第2・4水曜（13日・27日）
花園町・東浜・矢ノ丸1～4丁目・港町1～2丁目・内原野・花・川北・江川・小松原	毎週木曜（7日・14日・21日・28日）	
日ノ出町・寿町・清和町・千歳町・津久茂町・馬ノ丁・赤野・穴内	毎週金曜（1日・8日・15日・22日）	毎月第1・3水曜（6日・20日）
畑山・尾川	毎週水曜（6日・13日・20日・27日）	
東川（八ノ谷・丸石・黒瀬・大井・古井・別役・入河内・奈比賀・長山）		
中郷	毎月第3水曜（20日）	

一般廃棄物最終処分場（安芸市リサイクルプラザ）は日曜日以外受け入れしています。
受け入れ時間　月～金曜日は8時30分～16時30分　　土曜日は8時30分～12時　13時～16時30分
■問　平日　環境課☎35・1023　　土・祝日　最終処分場☎34・1353

情報掲示板

催し

女性の家 2月の常掲展 押し花展

今月の常掲は、有澤紀代さん(花と遊ぼう会)の押し花展です。庭や自然にある草花を押して額装に仕上げています。ぜひご鑑賞ください。

▽**とき** 2月1日(金)～2月27日(水)9時～17時(昼、夕方休憩あります)

＊日曜・祝日・木曜午前は休館(その他都合により休館する場合があります)

▽**ところ** 女性の家1階ロビー

■**問** 女性の家 ☎34・3514

障がい者スポーツ出前教室

障害者スポーツセンターによるスポーツ教室を、安芸市で開催します。

休日を家の中で過ごされている皆さん、少しの時間ですが体を動かしてみませんか?

当日はウォーミングアップで基本運動を行い、その後、2019年6月に開催される高知県障害者スポーツ大会の競技紹介をします。陸上競技につながる走る・跳ぶ動作や、フライングディスク、卓球、ボッチャなど、みんなで楽しく体を動かしてみましょう。初心者の人大歓迎です。お気軽にご参加ください!

▽**とき** 2月10日(日)10時～11時30分

▽**ところ** 市民館(安芸市染井町)

▽**参加費** 1人 500円

▽**対象者** 障がい児・者およびその兄弟児

■**問・申込** 福祉事務所障害ふくし係 ☎35・1009 FAX35・1028

まちづくり講座 ～吸盤綱引き挑戦者求む!～

ハゲをポジティブに捉え、世界のハゲの聖地を目指して楽しみながら活動している「ツル多(た)はげます会」を青森県鶴田町からお招きします。

地域がピカリと輝くための工夫やアイデアなど、地域づくりのヒントが見つかるかも!

皆さんの来場をお待ちしています。(入場無料)

▽**とき** 2月13日(水)14時30分～

▽**ところ** 総合社会福祉センター3階 大会議室

■**問** 企画調整課まちづくり係 ☎35・1012

いっぽいっぽ

発達障がいのある子どもを持つ親の集まりです。家族が子どもの障がいや特性を理解すると、すごく子育てが楽になると思って、活動をしています。

お茶をしながら、何気ない日ごろの子どもの様子をワイワイ話し合っています。日ごろ、子どものことでいろいろと考えている皆さん、お話しにきませんか。

▽**とき** 2月25日(月)13時30分～15時30分

▽**ところ** 健康ふれあいセンター[元気館]

■**問** 健康ふれあいセンター[元気館] ☎32・0300

第5回看取りフォーラムinあき ～医療と介護、看取りの寸劇とお話～

「劇団あきA・K・I」が、医療と介護、看取りについての寸劇と講話を分かりやすくお送りします。今回は、昨年度作成した安芸市版リビングウィル(終末期医療・ケアについての生前の意思)をテーマに、自分らしい人生の最期をどう迎えるかを家族の絆を通して一緒に考えていきたいと思います。皆さんのお越しをお待ちしています。

▽**とき** 2月24日(日)13時30分～15時40分(13時～開場)

▽**ところ** 総合社会福祉センター 3階大会議室

▽**出演・講話** 県立あき総合病院総合診療内科部長的場 俊先生 尾木医院 院長 尾木 さおり先生 ほか

▽**参加費** 無料

▽**申込締切** 2月20日(水)

■**問・申込** 地域包括支援センター ☎32・0555

こうち男女共同参画センター「ソーレ」出前上映会in香南市

100年前、世界中のほとんどの国で女性には参政権がありませんでした。女性に投票権も親権さえもなかった時代に、生き方を変えようと立ち上がった名もなき女性たちの物語です。

国際女性デー・プチ講座もありますので、ぜひお越しください。

▽**上映作品** 映画「未来を花束にして」2015年 イギリス映画

▽**とき** 3月8日(金)18時30分～21時(18時～開場)

有料広告

4月入学出願期間

インターネットで資料請求・出願できます。 放送大学 検索 www.ouj.ac.jp

第1回募集 平成30年12月1日(土)～平成31年2月28日(木)
第2回募集 平成31年3月 1日(金)～平成31年3月17日(日)

学生募集

■学士、修士、博士の学位が取得できます。
■教養学部への入学には入学試験がありません。
■臨床心理士の受験資格や認定心理士の資格に必要な単位を取得できます。
■授業料1科目(2単位)11,000円(教材費を含む)から学べます。
■BSデジタル放送やインターネットの環境が自宅にない方でも学習センターで学べます。

放送大学
放送大学大学院

ちっくと学んでみんかえ、まっこと身になるちや!!
放送大学高知学習センター
〒780-8072
高知市曙町 2-5-1(高知大学内)
TEL 088-843-4864

▽**ところ**　のいちふれあいセンター（香南市野市町西野534－1）
▽**定員**　100人（予約優先）
▽**参加料**　無料
▽**託児**　あり（6カ月～就学前、無料）＊定員あり、事前申込要、締切は3月6日（水）
▽**申込方法**　電話またはメールにて
■**問**　香南市役所人権課
☎0887・57・8507
jinken@city.kochi-konan.lg.jp

お知らせ

DV相談窓口を開設しています

▽**とき**　毎月第2、第4金曜日　2月は8日・22日　10時～15時
▽**ところ**　総合社会福祉センター1階　相談室
▽**対象者**　市内在住の人
■**問**　☎080・3167・2918（第2・第4金曜日以外の平日8時30分～17時15分は福祉事務所障害ふくし係で対応します）

下水道排水設備工事指定工事店および責任技術者の登録・更新を受け付けます

【指定工事店】
▽**受付期間**　2月1日（金）～3月15日（金）
▽**必要書類**　更新対象者には、案内文書を郵送します（新規登録を希望する場合は、ご連絡ください）。
＊指定工事店の申請添付書類には、取得に日数を要するものがありますので、お早めにご準備ください。
▽**手数料**
新規　20,000円
更新　10,000円
【責任技術者】
▽**受付期間**　2月1日（金）～2月15日（金）
▽**必要書類**　申請書、住民票、写真2枚（3㎝×2.5㎝）、合格証または修了証
▽**手数料**
新規　5,000円
更新　3,000円
■**問・申込**　上下水道課下水道係
☎35・1018

ジョブカフェこうち就職出張相談会

専門相談員（キャリアコンサルタント）が就職や仕事に対する悩み、相談、質問などに個別に対応する相談会を、安芸市と香南市で開催します。お子さんを連れて来られる人は無料託児サービスをご利用いただけますので、お気軽にお立ち寄りください。詳しくはジョブカフェこうちWEBサイトまで。
▽**内容**　専門相談員による個別相談、職業適性診断（診断結果をもとに解説・相談もできます）
▽**対象**　求職中の人、仕事で悩みを抱えている人（高校生以上）
▽**とき・ところ**
①2月10日（日）10時～17時　市民会館 会議室
②2月24日（日）10時～17時　香南市フジグラン野市店 生活館内
▽**託児**　無料
▽**参加費**　無料
■**問**　高知県就職支援相談センター（ジョブカフェこうち）
☎088・802・2025
✉info@jobcafe-kochi.jp

募集

平成30年度安芸市スポーツ賞

安芸市スポーツ賞の推薦を受け付けています。
【市民スポーツ賞】
一般、高校生（団体含む）で、日本代表または県代表として競技大会に出場し、優秀な成績を収め、地域社会のスポーツ振興に貢献している人
【市民スポーツ功労賞】
地域でスポーツの普及、振興のため熱心に実践し、指導にあたっている50歳以上の人
▽**対象者**　市内在住者もしくは出身者、または安芸市に所在する団体
▽**受付期限**　2月20日（水）17時必着
■**問**　生涯学習課
☎35・1020

ラージボール卓球会員大募集

当クラブは、ラージボールの卓球技術および健康な身体と人格の向上を図り、会員相互の親睦と交流を深めることを目的としています。初心者、初級者の人大歓迎です。年齢は問いません。
▽**クラブ名称**　安芸ラージ会
▽**とき**　月・火・木・金・土　9時～12時
▽**ところ**　市体育館
▽**会費**　1,000円（月額）
▽**その他**　スポーツ傷害保険などに加入していただきます。（年間1,200円程度）
■**問・申込**
下村さん
☎080・4038・0353（午前中）
橋本さん
☎090・7140・1005

第44回安芸市駅伝競走大会参加チーム募集

気の合う仲間でチームを作り、参加してみませんか。
▽**とき**　3月3日（日）9時～
小雨決行
▽**参加資格**　チーム関係者から、交通指導などの役員が出せるチーム。
▽**チーム編成**　1チーム6人。同一職場・チーム・クラブなどで編成。
【小学生の部】
市内在校生、もしくは市内のクラブに在籍する人
【一般の部】
1部・2部制。安芸市内在校生または一般男女。年齢制限なし、男女混合チームも可。2部はピッタリ駅伝。
▽**申し込み期限**　2月15日（金）17時必着
■**問・申込**　生涯学習課
☎35・1020

有料広告
集団予防接種によりB型肝炎ウイルスに持続感染された方へ　一人で悩まずに無料相談会をご利用ください
B型肝炎訴訟（給付金請求）について
無料電話相談
対象者　昭和16年7月2日～昭和63年1月27日生まれ　※ご遺族の方も給付金請求できます
給付金　50万円～3,600万円　※病態に応じて給付等の内容が異なります
弁護士費用　着手金・相談料 無料　成功報酬制　※訴訟実費別途
実績　相談件数3,800件以上　給付金受領済み800件以上
（ご予約受付時間）平日9:00～18:00　（完全予約制）0120-013-621
弁護士法人 プレシャス総合法律会計事務所　弁護士 東田学一「あいぼ こういち」東京弁護士会所属 登録番号35029　東京都新宿区四谷4-3 福屋ビル6-A【営業時間】平日 9:00～18:00
TEL 03-5363-6333　FAX 03-5363-6334　E-mail:info@precious-law.jp　http://precious-law.jp/

図書館へ行こう！

安芸市民図書館☎35・5638

＝2月の新刊案内＝

【児童書】▽黒井健「まんまるねんね」▽マリマリマーチ「かっぱちゃんとこおにちゃんとおばけちゃん」▽大野正人「失敗図鑑」▽セルゲイ・コズロフ原作「雪の花」▽片川優子「ぼくとニケ」ほか

【一般書】▽雅姫「好きなものは、日々使う」▽小島毬奈「国境なき助産師が行く」▽新庄耕「サーラレーオ」▽野口卓「大名絵師写楽」▽長尾剛「漱石山脈」ほか

【いろいろな雑誌を置いてます】

図書館では、いろいろな雑誌が読めます。バックナンバーは、貸し出しできますので、ぜひご利用ください（最新号は館内でのみの閲覧です）。

また、話題の本やベストセラーの本も多数取り揃えています。貸し出しできますので、一度、図書館に来てみませんか?

【お知らせ】

- 3月８日（金）13時から臨時休館します。（9時30分～13時まで開館）
- 3月10日（日）～3月18日（月）まで、蔵書点検のため休館します。
- 3月19日（火）は、臨時開館します。（9時30分～19時）
- 3月20日（水）より通常通り開館します。

2月の休館日

日	月	火	水	木	金	土
					1	②
3	4	×5	6	7	8	9
10	×11	×12	13	×14	15	16
17	18	×19	20	×21	22	23
24	25	×26	27	28		

×印は休館日　○印はおはなし会

【開館時間】
平日→9時30分～19時
土日→9時30分～17時

【童（わらし）っ子】
○絵本の読み聞かせなどを行います。
▽と　き　2月2日（土）14時～

【ぱんだぱんだ】
○赤ちゃんのための絵本や紙芝居の読み聞かせ、からだ遊びなどを行います。
▽と　き　2月14日（木）10時30分～

【無料配布】
廃棄処分した図書や、雑誌をお譲りします。絵本セラピストの「まりろ」さんによる絵本の読み聞かせやFlatさんによるお弁当・お菓子の販売や雑誌付録抽選会など楽しい催しも同時開催します!
ぜひ、おいでください。なお、通常図書館業務はお休みです。
▽と　き　3月9日（土）9時～12時

歴民だより

特別展「安芸のおひなさま」、移動展「安芸市の遺跡展」

2月2日（土）～開催 ――――　■問　歴史民俗資料館☎34・3706

毎年恒例のおひなさまの展示が始まります。今年は、明治期から安芸市本町で「たつみや」の屋号で、書籍や計量器、銃砲火薬などを扱ってきた商家に伝わるおひなさまを展示します。これに併せて明治から大正にかけて写された貴重な写真も紹介します。（4月14日まで）

おひなさま展と同時に、安芸市の遺跡から出土した土器などを紹介する展示会も開催します。（3月3日まで）

▲たつみやさんのおひなさま

特別展関連イベント

【起こし雛を作ろう！】
▽と　き　2月24日（日）14時～
▽ところ　五藤家安芸屋敷
▽参加費　無料（定員10人）
▽事前申込　歴史民俗資料館☎34・3706

移動展関連イベント

【勾玉づくり】
▽と　き　2月10日（日）9時30分～12時
▽ところ　土居公民館
▽参加費　無料（定員40人）
▽事前申込　県立埋蔵文化財センター
☎088・864・0671

【展示品解説】
▽と　き　2月16日（土）①10時～②14時～
▽ところ　歴史民俗資料館
▽参加費　要入館料
▽定　員　各回20人（事前申し込み不要）

相談

行政相談
▽とき　2月20日（水）10時～15時
（12時から13時まで昼休み）
▽ところ　総合社会福祉センター
■問　総務課☎35・1000

人権相談
▽とき　2月7日（木）10時～15時
（12時から13時まで昼休み）
▽ところ　総合社会福祉センター
■問　法務局安芸支局☎35・2272

年金相談
▽とき　2月7日（木）10時～14時30分
（12時から13時まで昼休み）
▽ところ　総合社会福祉センター2階　中会議室
■問　南国年金事務所☎088・864・1111

法律相談
▽とき　2月18日（月）13時30分～15時30分
▽ところ　安芸ひまわり基金法律事務所
（商工会議所2階）
＊相談無料　1人30分で予約制
＊借金などでお困りの人については、随時無料で受け付けしています。
＊法テラスの制度も使えます。
■問　安芸ひまわり基金法律事務所☎35・8200

人口統計

（地区別人口）

人口	17,423人	安芸町	6,759人
（前月比:30人減）		伊尾木	1,513人
男	8,296人	川北	2,939人
（〃	:11人減）	東川	246人
女	9,127人	土居	1,935人
（〃	:19人減）	井ノ口	1,993人
世帯数	8,362	畑山	188人
		穴内	715人
		赤野	1,135人

【30年12月末日現在】
（外国人含む）

一般廃棄物最終処分場放流水水質検査

採取試験日	pH	SS mg/ℓ	COD mg/ℓ	BOD mg/ℓ	大腸菌群数 個/mℓ
処分場独自排水目標	5.8～8.6	20以下	20以下	10以下	3,000以下
法排水基準	5.8～8.6	150以下	120以下	120以下	3,000以下
12月5日	7.5	1.0未満	1.4	0.5未満	30未満

安芸市・芸西村火災救急出動状況

	種別	12月分			累計		
		安芸市	芸西村	計	安芸市	芸西村	計
火災	建物	0	0	0	3	3	6
	林野	0	0	0	0	0	0
	その他	1	0	1	5	1	6
	計	1	0	1	8	4	12
救急	急病	63	15	78	688	190	878
	交通事故	11	0	11	85	24	109
	一般負傷	18	6	24	166	43	209
	転院	22	2	24	223	60	283
	その他	1	0	1	43	9	52
	計	115	23	138	1205	326	1531

12月　市長の活動

この公務記録には、庁内での打合せ、ご面会等は掲載していません。

12月2日（日）
安芸・室戸パシフィックライド2018に出席
童謡の里あき芸術展に出席
12月3日（月）
庁議
課長会
県国民健康保険団体連合会理事会に出席（高知市）
県水産振興部長との協議（高知市）
12月4日（火）
県中山間振興・交通部長との協議
定例記者会見
ロイヤルホテル土佐開業30周年記念講演・レセプションパーティーに出席（芸西村）
12月5日（水）
ごめん・なはり線活性化協議会総会に出席
安芸広域市町村圏事務組合議会定例会に出席
（一社）高知東部振興協議会臨時総会・理事会に出席
市消防団幹部忘年会に出席
12月6日（木）
市民賞表彰選考委員会に出席
関東安芸の会事務局との懇談
12月7日（金）
12月市議会定例会（開会）
市議会議員協議会に出席
県農業振興部長との懇談
12月8日（土）
プロ野球42年会絆の会高知県少年野球教室に出席
掛布雅之観光特使との懇談
安芸キャンドルナイトに出席
12月9日（日）
安芸タートルマラソン全国大会
12月10日（月）
臨時課長会
市議会定例会（質疑）
12月11日（火）
公的保育の拡充を求める大運動実行委員会との協議
12月12日（水）
（在庁）
12月13日（木）
（在庁）
12月14日（金）
遺族会忘年会に出席
12月15日（土）
三菱金曜会事務局との懇談
12月17日（月）
市議会定例会（一般質問）
12月18日（火）
市議会定例会（一般質問）
12月19日（水）
市議会定例会（一般質問）
12月20日（木）
市議会定例会（採決・閉会）
日ノ出町への津波避難タワー建設請願書を受け取る
市議会忘年会に出席
12月21日（金）
百歳長寿祝い（芸西病院）
JA土佐あき組合長との懇談
㈱ミツカン副社長との懇談
12月25日（火）
全日空㈱高知支店長ほかとの懇談
安芸広域市町村圏特別養護老人ホーム組合定例会に出席（奈半利町）
県土地改良事業団体連合会との懇談
12月26日（水）
県森林組合連合会長ほかとの懇談
土佐国道事務所長との懇談
12月27日（木）
高知市農林水産部長との懇談
12月28日（金）
消防団年末警戒団長巡視に出席
12月29日（土）
安芸漁業協同組合忘年会に出席

「広報あき」では有料広告を募集しています。→

市役所臨時職員を募集します！

■問　総務課職員係☎ 35・1000

市役所では、臨時職員として働く意欲のある人を募集しています。まずは名簿登録していただき、臨時職員が必要となったときに、その中から必要に応じて面接をした後、勤務を依頼します。

▽**職　　種**　事務補助
▽**内　容**　パソコン入力、窓口業務、電話対応、書類整理など
＊内容は職場により異なります。
▽**賃　　金**　日額 7,080 円～
＊雇用形態により異なります。
▽**登録受付**　随時 (8 時 30 分から 17 時 15 分)
＊土日祝日は除きます。
▽**提出書類**　履歴書 (写真添付)
▽**提出方法**　総務課職員係まで履歴書を持参もしくは郵送で提出してください。
＊登録有効期間　平成 31 年 4 月 1 日～平成 32 年 3 月 31 日

平成 30 年度スポーツ振興くじ助成金を活用してトレーニングマシンを設置しました

■問　生涯学習課☎ 35・1020

独立行政法人日本スポーツ振興センターのスポーツくじ（toto）助成金の交付を受け、安芸市体育館トレーニング室開設に伴い、下記のトレーニング機器を設置しました。

スポーツくじ
私たちはスポーツ振興くじ助成を受けています。

▽**事業内容**
1．安芸市体育館ランニングマシン設置事業
　ランニングマシン　３台　（助成金額　3,758,000 円）
2．安芸市体育館レッグカール＆エクステンションマシン設置事業
　レッグカール＆エクステンションマシン　１台　（助成金額　944,000 円）
3．安芸市体育館アブドミナル＆バックマシン設置事業
　アブドミナル＆バックマシン　１台　（助成金額　934,000 円）

▲ 1. ランニングマシン

▲ 2. レッグカール＆エクステンション

▲ 3. アブドミナル＆バック

岩崎家ゆかりの地モニターツアー参加者募集

■問　商工観光水産課☎ 35・1011

千葉県富里市・東京都台東区・岩手県雫石町・安芸市では、岩崎彌太郎の長男である岩崎久彌（三菱グループ第 3 代社長）ゆかりの史跡がそれぞれの地区にあることから、「岩崎家ゆかりの地」と称して広域連携事業を行っています。その一環として、各地域の旅行商品の開発につなげるため岩手県雫石町でモニターツアーが実施されます。この機会に安芸市とゆかりのある地域を訪れてみてはいかがでしょうか。

岩手県雫石町

ツアー内容

▽**と　き**　2 月 23 日（土）～ 24 日（日）（1 泊 2 日）
▽**定　員**　20 人
▽**費　用**　39,800 円（東京駅への往復交通費は自己負担）
▽**行　程**
【2 月 23 日】 9：08 東京駅→雫石町→小岩井農場（かまくら食堂での昼食・小岩井農場ツアー＆イルミネーション見学）→網張温泉（泊）
【2 月 24 日】 ホテル→網張ビジターセンター（見学・クラフト体験）→農家レストランらら（昼食）→松ぼっくり・松の実（買い物）→民俗資料館南部曲り屋（昔話語り部体験）→鶯宿温泉（足湯体験）→道の駅雫石あねっこ→盛岡駅→東京駅 19：04
▽**申込先**　近畿日本ツーリスト首都圏千葉
☎ 043・227・9451

小岩井ウィンターランドイルミネーション

冬の小岩井農場

球春到来！
阪神タイガース 春季キャンプを応援に行こう！

■問　生涯学習課☎ 35・1020

平田２軍監督が次世代を担う若虎たちを率いて春季キャンプを行います。ぜひ球場に足を運んでご声援ください。

▽**キャンプ期間**
2 月 1 日(金)～ 2 月 27 日(水)
▽**練習休日**
4 日(月)、8 日(金)、13 日(水)
18 日(月)、22 日(金)
＊天候などにより、日程が変更になる場合があります。

▽**練習試合日程（予定）**

と　き	ところ	対戦相手
2/11(月・祝)	安芸タイガース球場	四国銀行
2/16(土)		埼玉西武ライオンズ
2/20(水)	東部球場	埼玉西武ライオンズ
2/23(土)	安芸タイガース球場	ＪＲ四国
2/24(日)		ハンファイーグルス
2/26(火)		高知ファイティングドッグス

＊試合開始時間は、全試合 12 時 30 分の予定です。

平成31年 安芸市成人式

1月3日　平成31年安芸市成人式が市民会館で行われ、146人が新たな決意を胸に大人の仲間入りをしました。華やかな振袖や真新しいスーツなどに身を包んだ新成人たちは、友人との久々の再会を喜び合っていました。

式典には、新成人の成長をずっと見守ってきた保護者らも大勢かけつけ、記念すべき門出を祝福しました。

謝辞（抜粋）

20歳を迎えた私たち、一人ひとりには夢があります。夢を実現することは、簡単ではなく達成するには個々の努力や忍耐が必要です。夢は人を何倍も強く成長させてくれるものだと信じています。だからこそ、私は一度も諦めようと思ったことはありません。ですが、そこで忘れてはいけないものがあります。それは私たちの家族や友人、多くの人たちとの関わりや支えがあるということです。

私は、故郷を離れ、何年たっても、世界中のどこにいても心の落ち着く場所は、ここ、安芸市です。私たちのまちは、豊かな自然、香り高い文化、素晴らしい伝統の産業があり、地域の方々は優しく、活気に満ち溢れています。渡米してからは、日本とは、安芸市とは、このように素晴らしいと感じることばかりで、そのような安芸市で生まれ育つことができて、私は心から幸せです。どこにいても安芸市は私の自慢できる故郷です。

これからは、大人の一員として、少しでもこの私の大好きな故郷を守り、発展していけるように感謝の気持ちを常に忘れず、謙虚に日々精進していきたいと思います。そして、人生の一瞬一瞬を大切に、悔いのない人生を歩んでいきたいです。まだまだ未熟な私たちですが、これからも皆様のご指導、ご鞭撻のほどよろしくお願い申し上げます。

新成人代表
渡辺　絵里乃

編集室から

1月3日、安芸市成人式が市民会館で行われ、新成人146人が大人の仲間入りをしました。

新成人の皆さんにとってこの日を迎えたことは、安芸市で過ごした日々の中で、幼い頃に過ごした学校での思い出やいつも近くで温かく支えてくれた家族や友人たち、また多くの人たちとの大切な時間を振り返る良い機会になったのではないかと思います。

新成人の皆さんに夢や目標などを書いていただきました。大きな目標や新成人になってこれからの想いなど、たくさんの夢や皆さんの想いがありました。

ぜひ今の想いを持ち続け、皆さんが夢を叶えることを心から願っています。

（岡）

日	曜	2月の主な行事	時　間	場　所
1	金	阪神タイガース春季キャンプ（～27日）	9:00～	安芸タイガース球場
2	土	特別展「安芸のおひなさま」（～3月3日）	9:00～17:00	歴史民俗資料館
10	日	障がい者スポーツ出前教室	10:00～11:30	市民館
13	水	まちづくり講座～吸盤綱引き挑戦者求む!～	14:30～	総合社会福祉センター
18	月	住民税・国民健康保険税申告（～3月15日）	8:30～16:30	市役所税務課
24	日	第5回看取りフォーラムinあき	13:30～15:40	総合社会福祉センター

編集・発行：安芸市総務課
〒784-8501　安芸市矢ノ丸1丁目4－40　☎0887・34・1111(代)　FAX 35・4445
メール：kouhou@city.aki.lg.jp
ホームページ：http://www.city.aki.kochi.jp
広報あきは資源保護のため再生紙を使用しています。
【発行日】平成31年2月1日